

IME-DC

Int. Medical Equipment Diabetes Care



***iDialog – Upute za
instalaciju
upravljačkog
programa***

IME-DC

Int. Medical Equipment Diabetes Care



Web: <http://www.karl-dietz-kijevo.hr/download/iDialog.rar>

1. Download i pokretanje instalacijskog programa sa navedenog linka

IME-DC

Int. Medical Equipment Diabetes Care



2. Raspakirajte datoteke te pokrenite instalaciju i instalirajte software

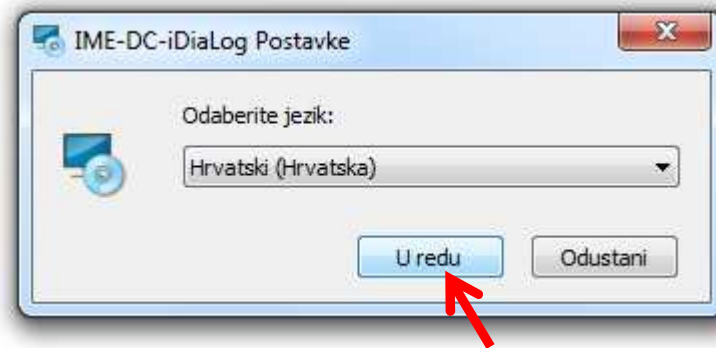

3. Označiti tri polja (kao na slici) te kliknuti "Sljedeće"

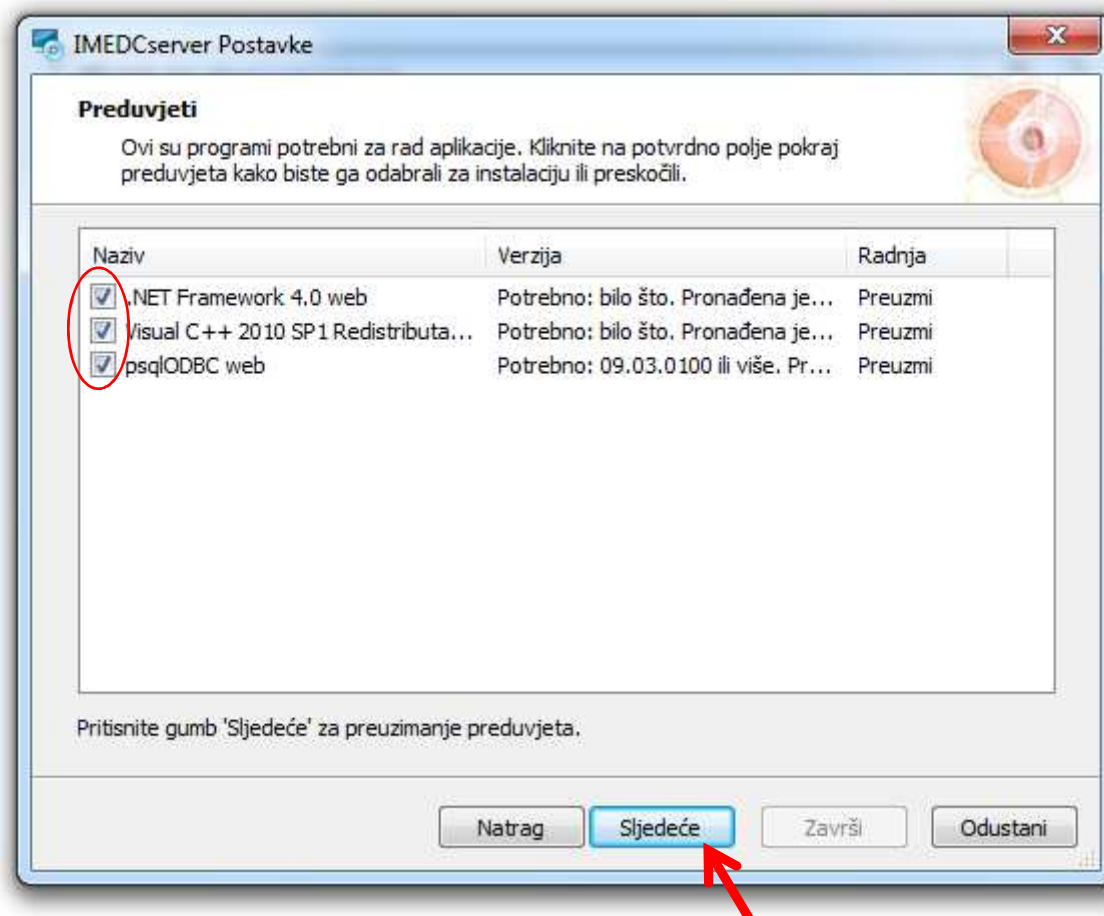

IME-DC

Int. Medical Equipment Diabetes Care



4. Na pozadini će se pojaviti iDiaLog ikona

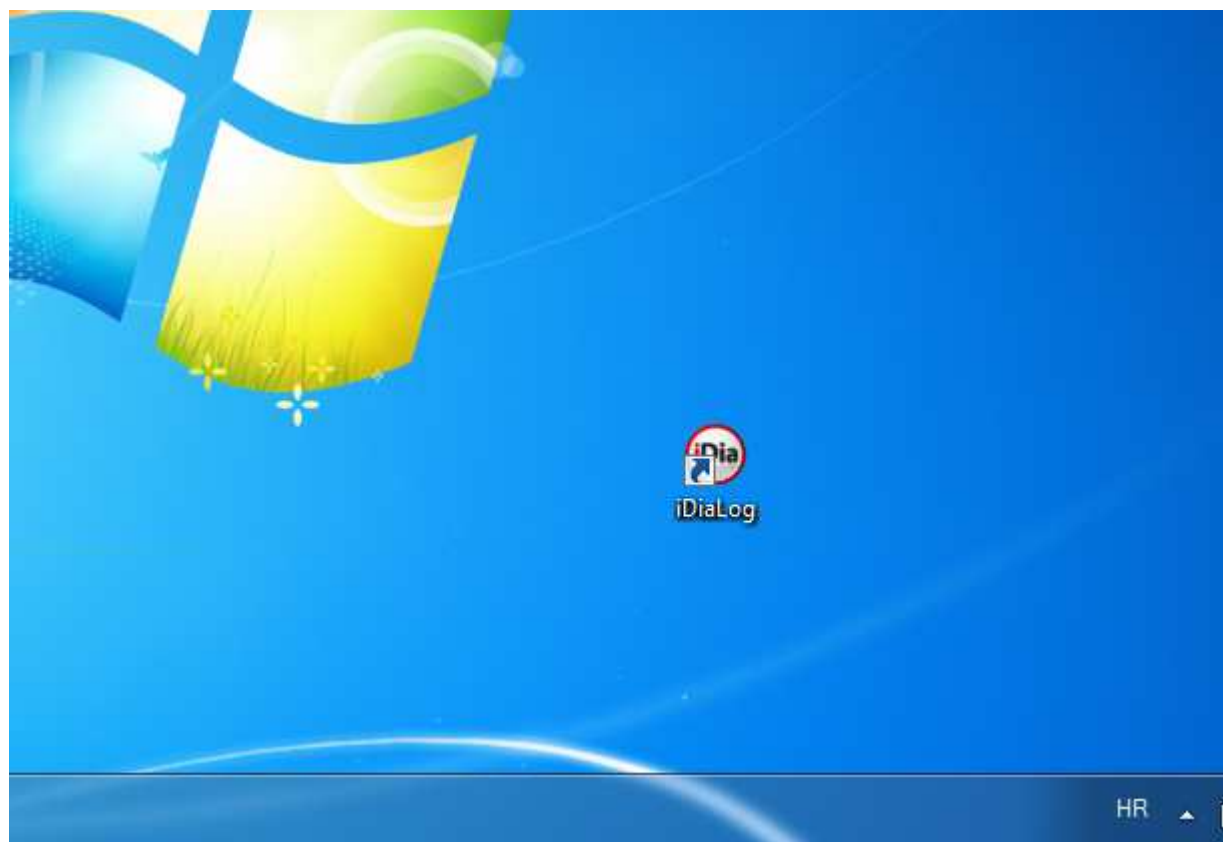

IME-DC

Int. Medical Equipment Diabetes Care



5. Prije pokretanja programa, priključite iDia USB kabel u laptop te kliknite na status i pričekajte za se završi instalacija

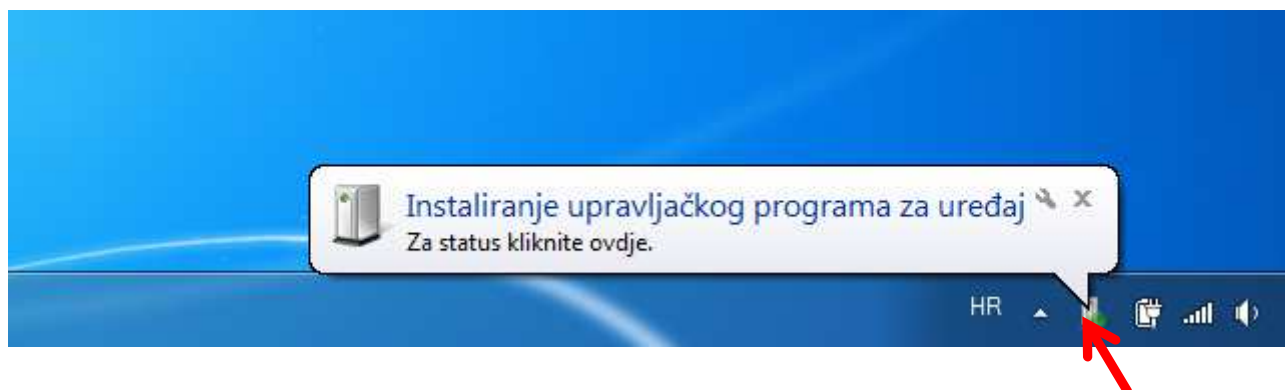

IME-DC

Int. Medical Equipment Diabetes Care



6. Kliknite "Zatvori"

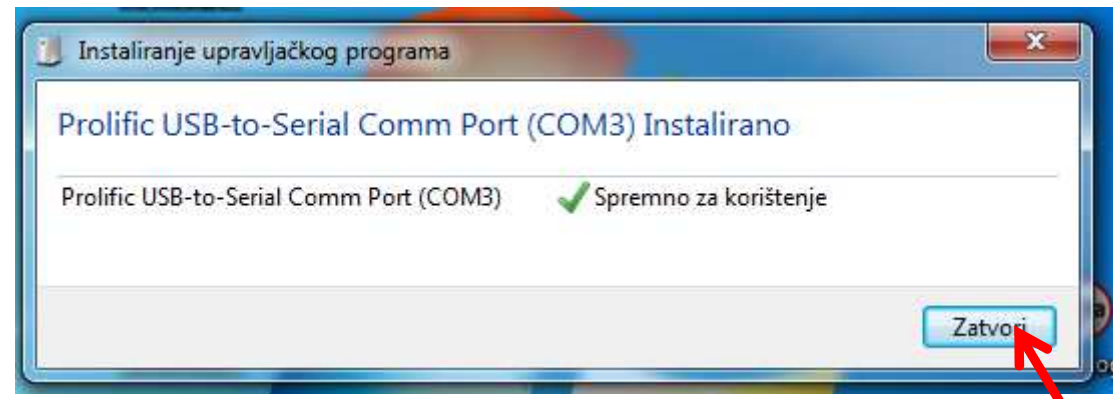

7. Otvorite Upravljačku ploču (Control Panel) te otvorite Sustav (System)

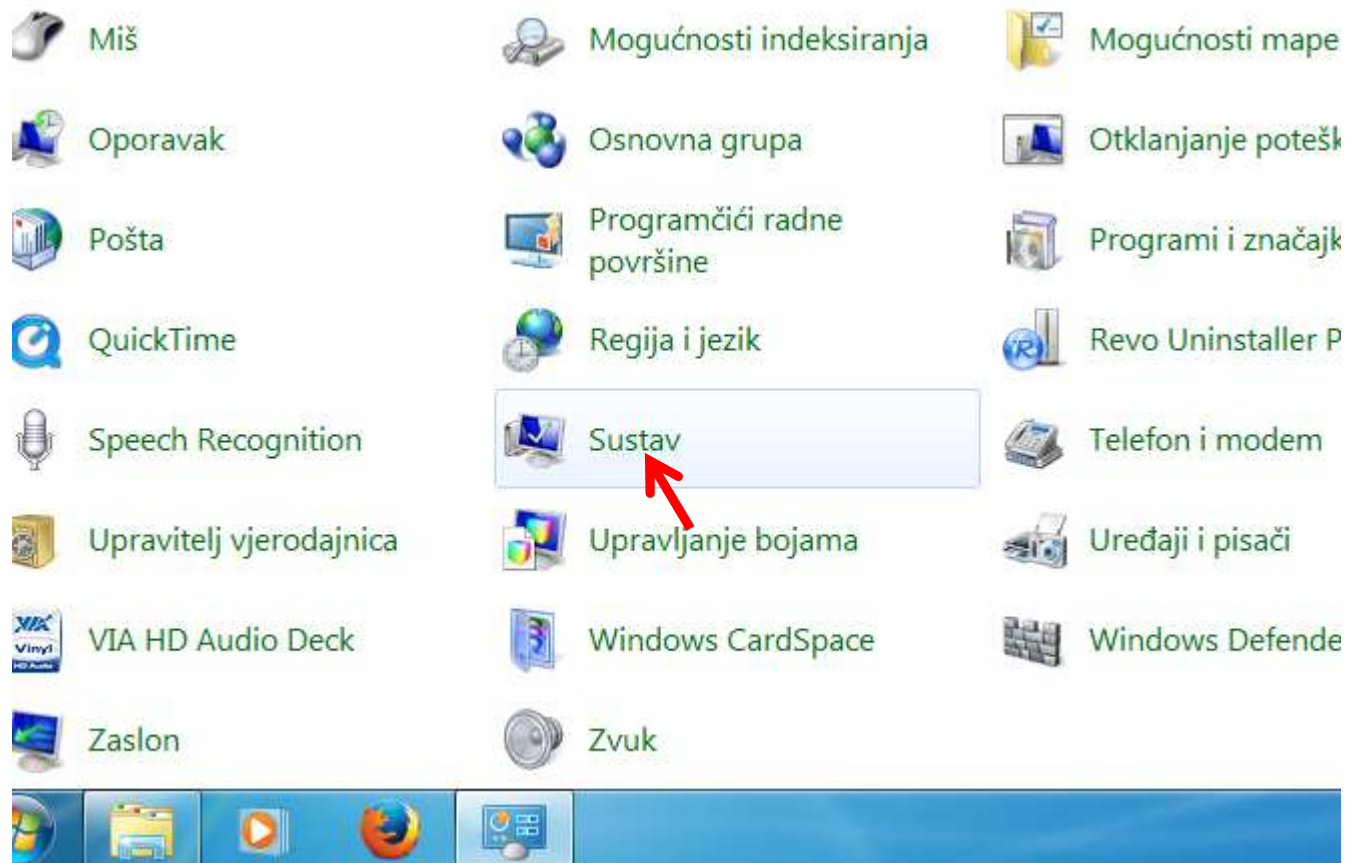

8. Kliknite "Upravitelj uređaja" (Device Manager)

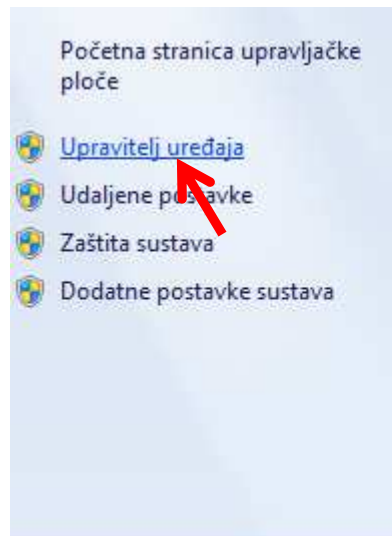

Prikaz osnovnih informacija o računalu

Izdanje sustava Windows _____

Windows 7 Ultimate

Autorska prava © 2009 Microsoft Corporation. Sva prava p
Service Pack 1

Sustav _____

9. Kliknite na Prolific USB to Serial Comm Port te otvorite Svojstva (Properties)

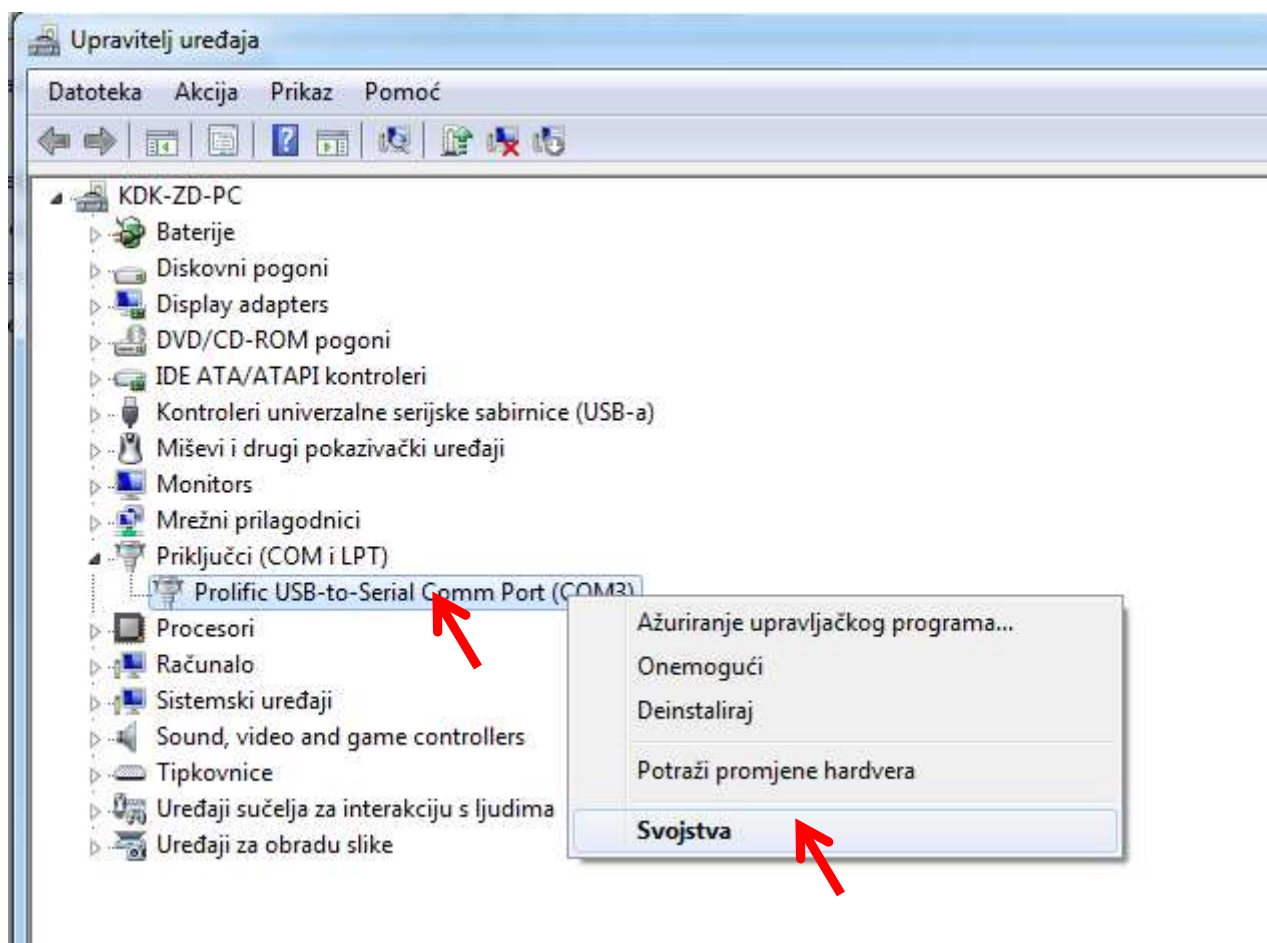

10. Za promjenu datuma kliknite na "Ažuriranje upr. programa"

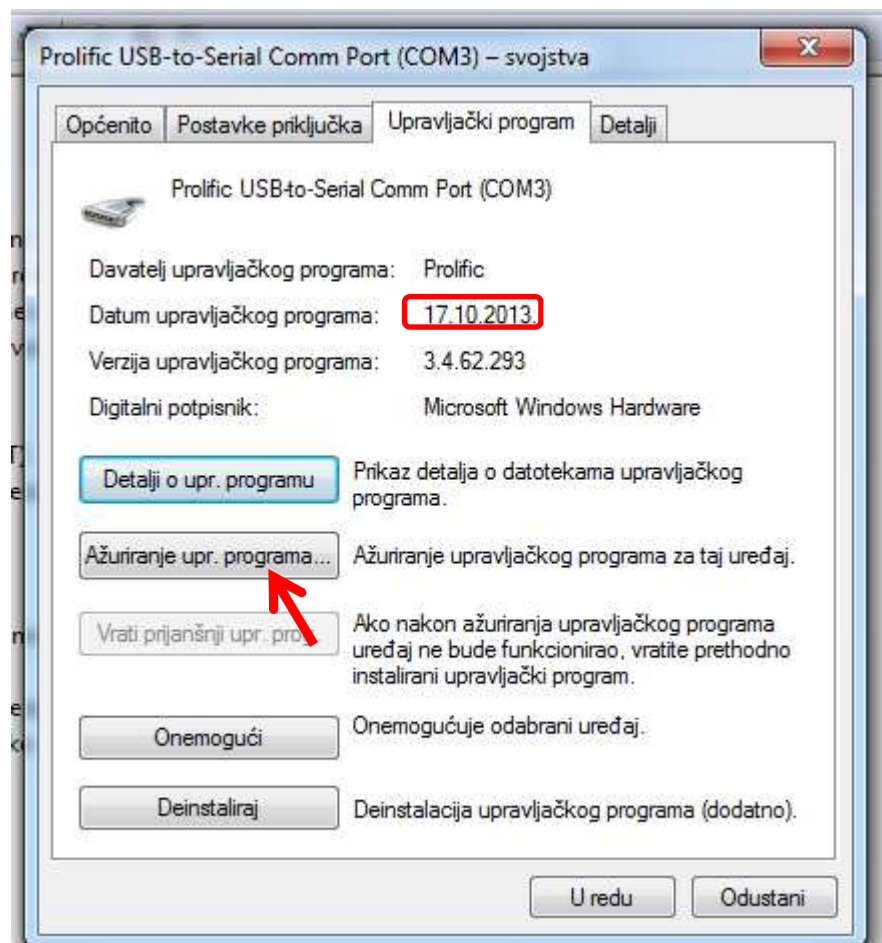

11. Kliknite "Potražiti ću upravljačke programe" (eng. Browse my computer...))

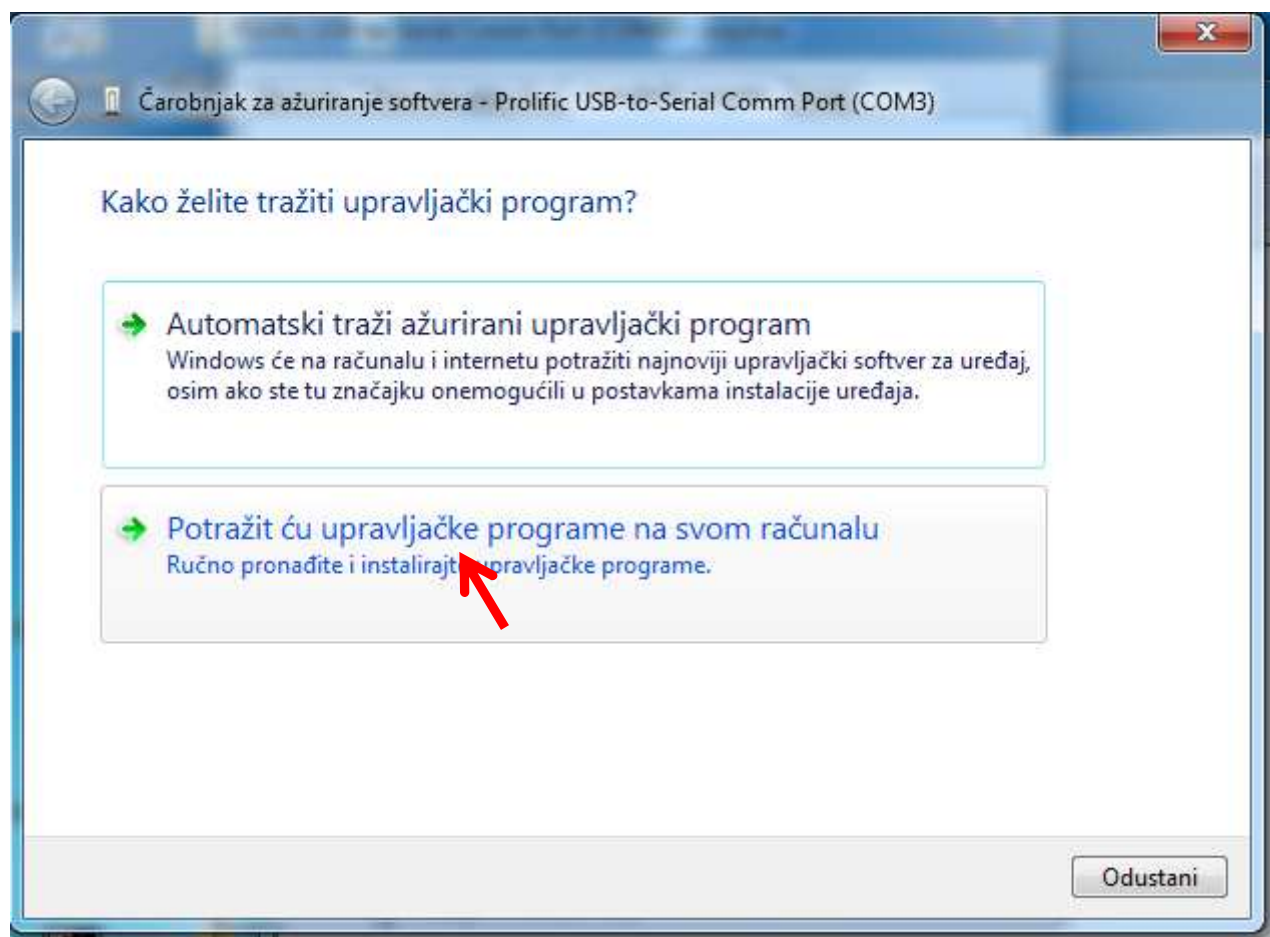

12. Kliknite "Dopusti mi izbor s pop....." (eng. Let me choose...)

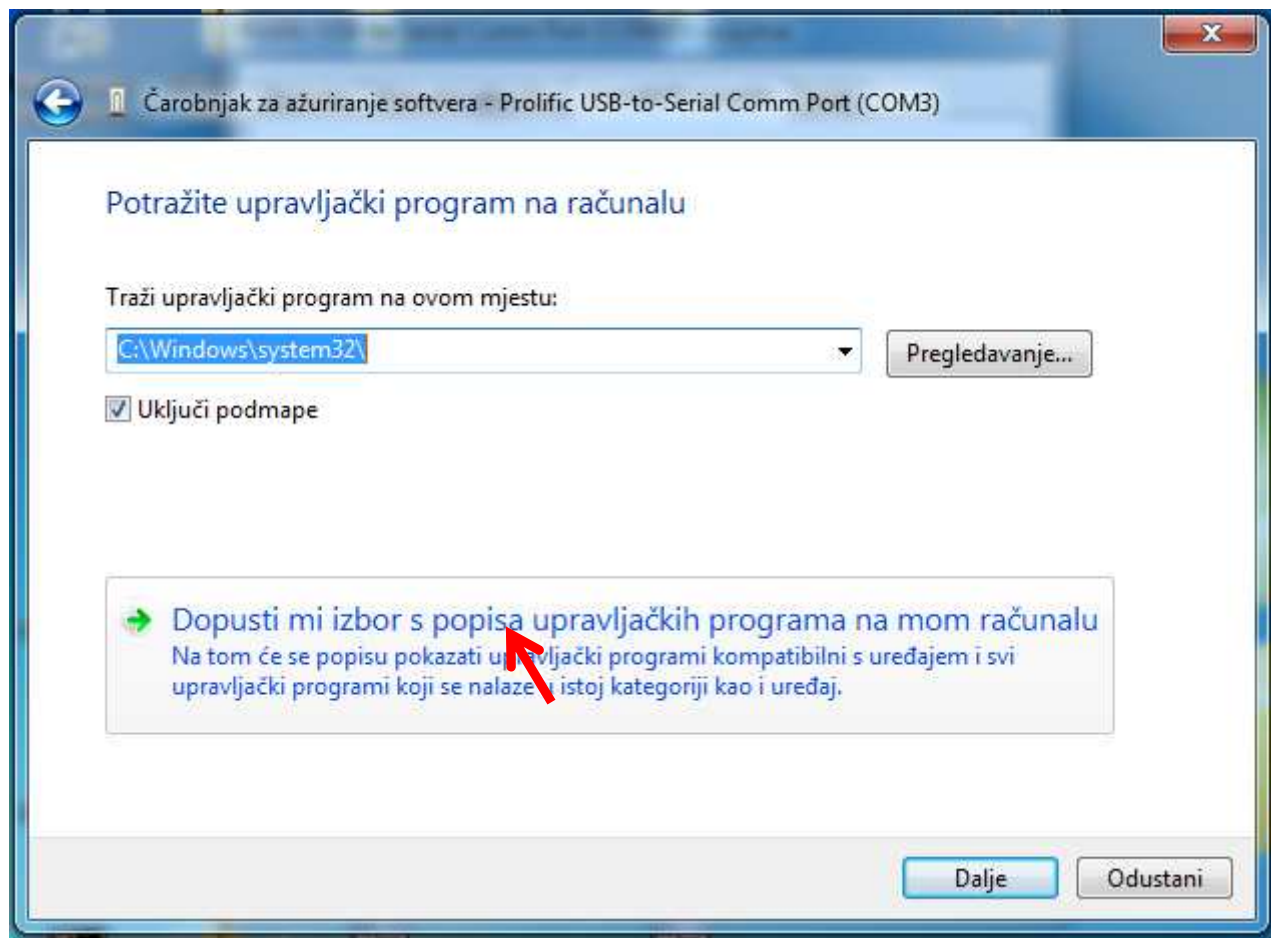

13. Odaberite verziju sa datumom **29.4.2011** te kliknite "Dalje"

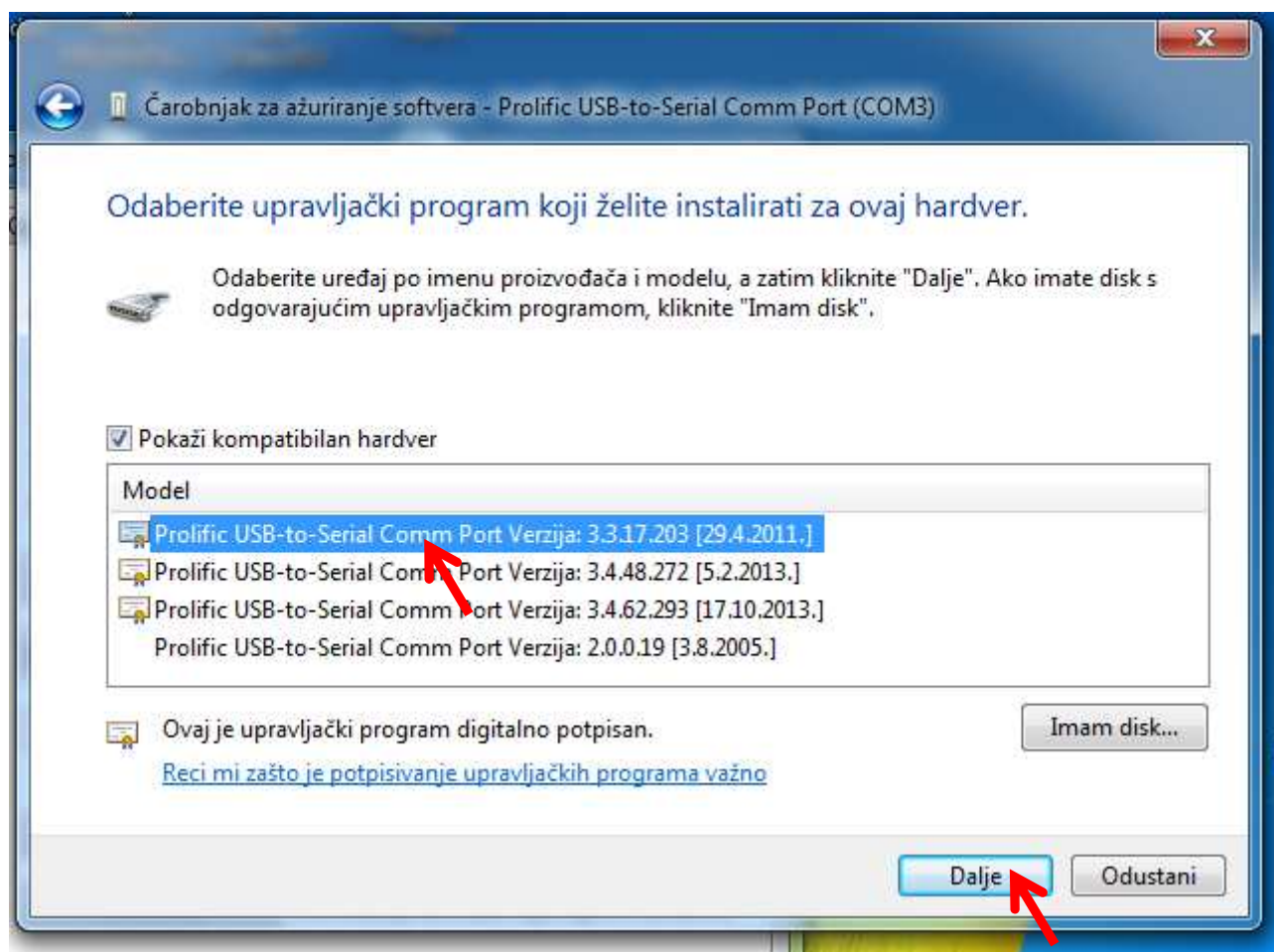

14. Kliknite "Zatvori"

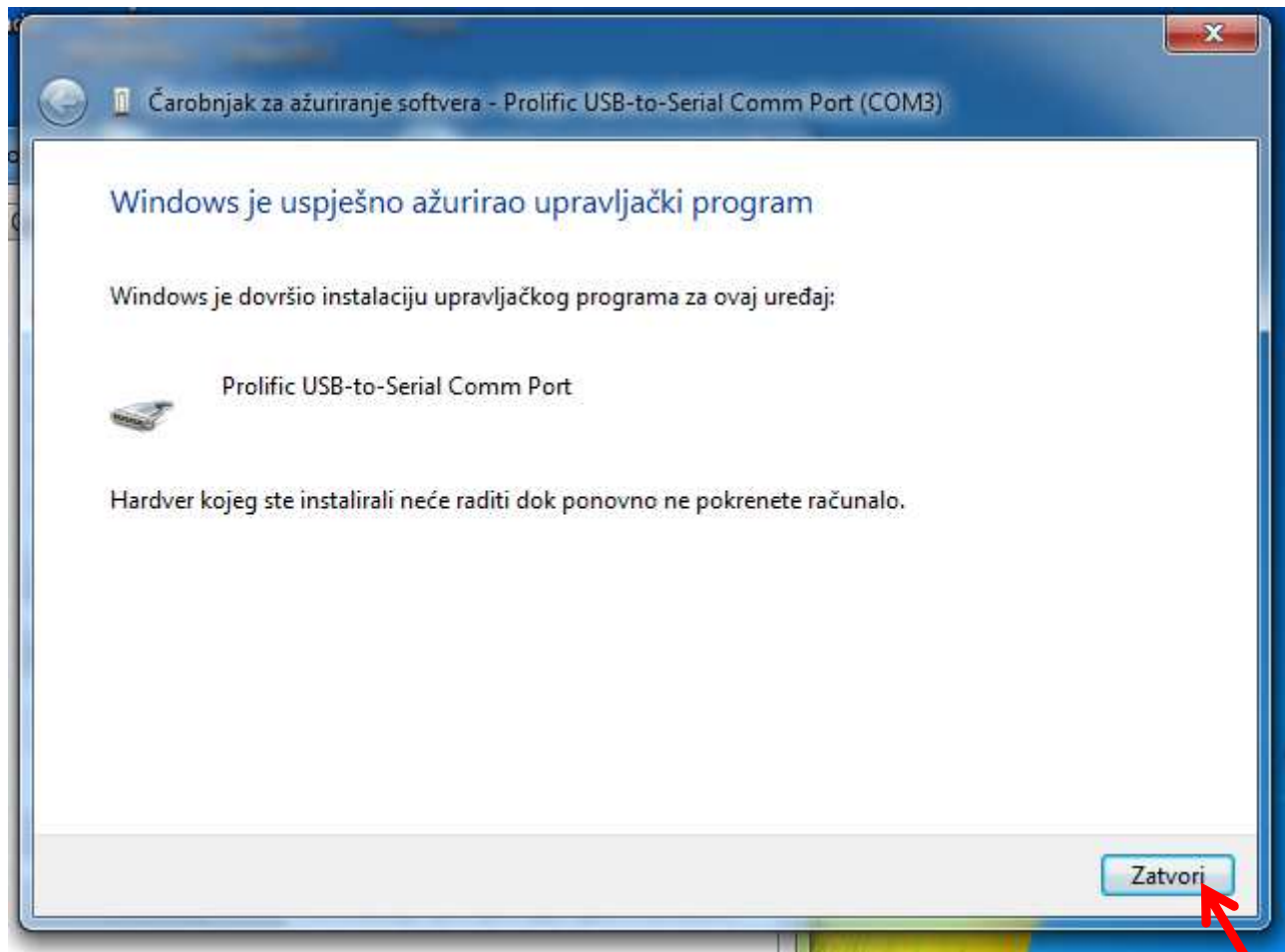

15. Treba se pojaviti datum kao na slici te kliknite "Zatvori"

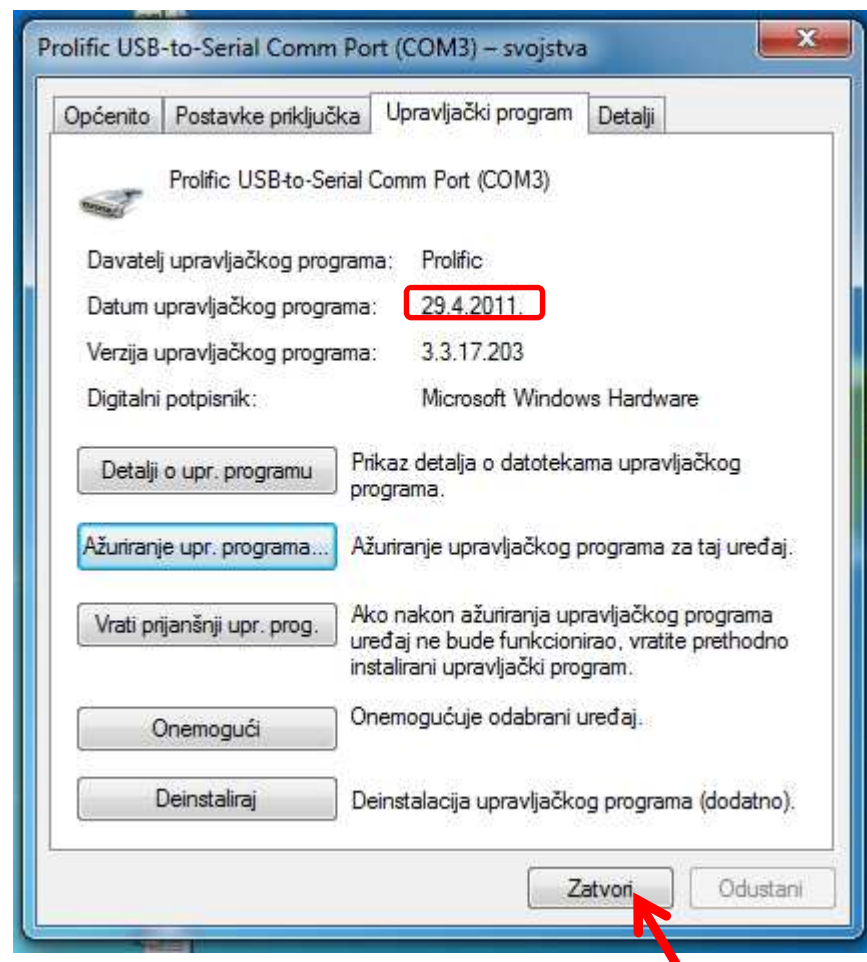

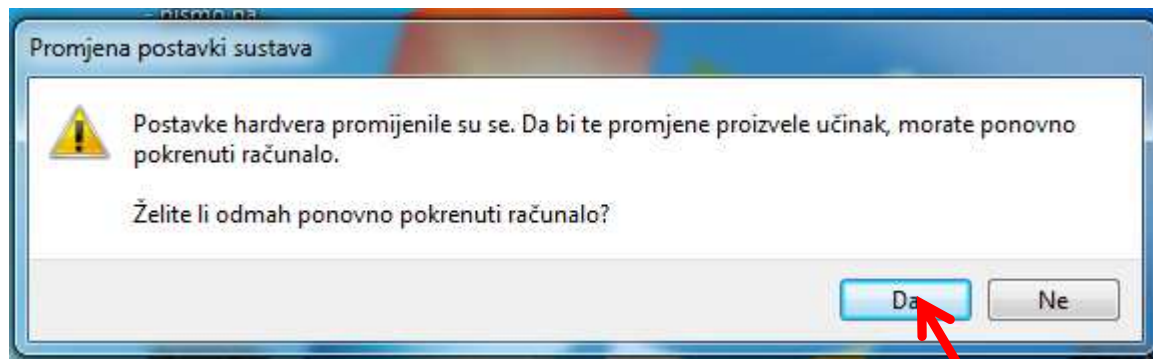

16. Kliknite "Da" za ponovno pokretanje računala
te odspojite USB kabel



17. Pokrenite iDiaLog program te odaberite jezik klik na ikonu iDia (gore, lijevo)

Molimo kreirajte novog pacijenta ili odaberite pacijenta.

18. Otvaranje novog pacijenta

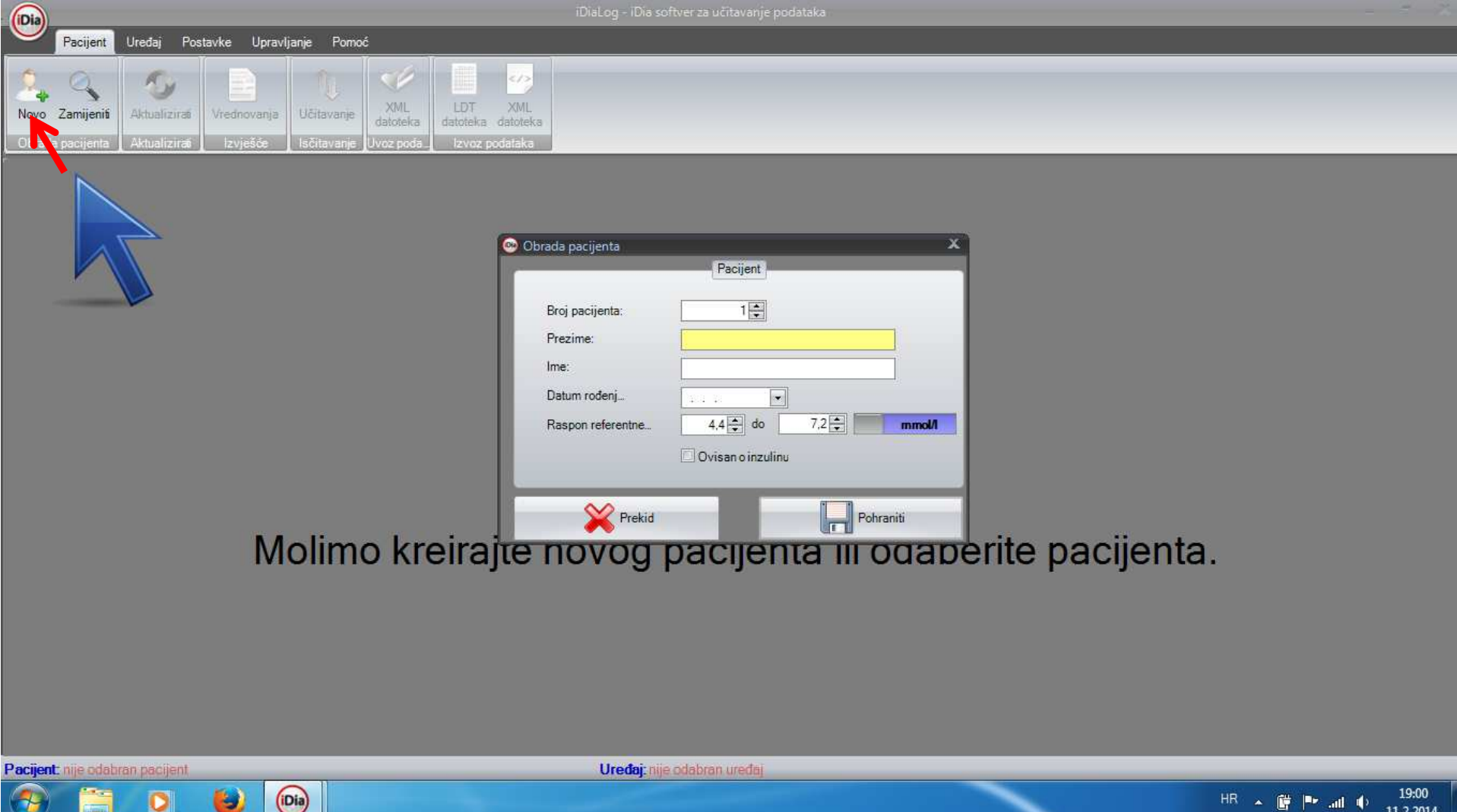

The screenshot displays the iDiaLog software interface. The main window has a menu bar with 'Pacijent', 'Uredaj', 'Postavke', 'Upravljanje', and 'Pomoć'. Below the menu is a toolbar with icons for 'Novo', 'Zamijeniš', 'Aktualiziraj', 'Vrednovanja', 'Učitavanje', 'XML datoteka', 'LDT datoteka', and 'XML datoteka'. A red arrow points to the 'Novo' button. A blue arrow points to the 'Obrada pacijenta' dialog box, which is open in the center. The dialog box has a title bar 'Obrada pacijenta' and a sub-title 'Pacijent'. It contains the following fields and controls:

- Broj pacijenta: 1 (spin box)
- Prezime: (text field)
- Ime: (text field)
- Datum rođenj...: (calendar icon)
- Raspon referentne...: 4,4 (spin box) do 7,2 (spin box) mmol/l (unit dropdown)
- Ovisan o inzulinu
- Buttons: Prekid (with red X icon), Pohraniti (with floppy disk icon)

At the bottom of the main window, there are status bars: 'Pacijent: nije odabran pacijent' and 'Uredaj: nije odabran uredaj'. The Windows taskbar at the bottom shows the system tray with the time 19:00 and date 11.2.2014.

Molimo kreirajte novog pacijenta ili odaberite pacijenta.

19. Kliknite "Učitavanje"

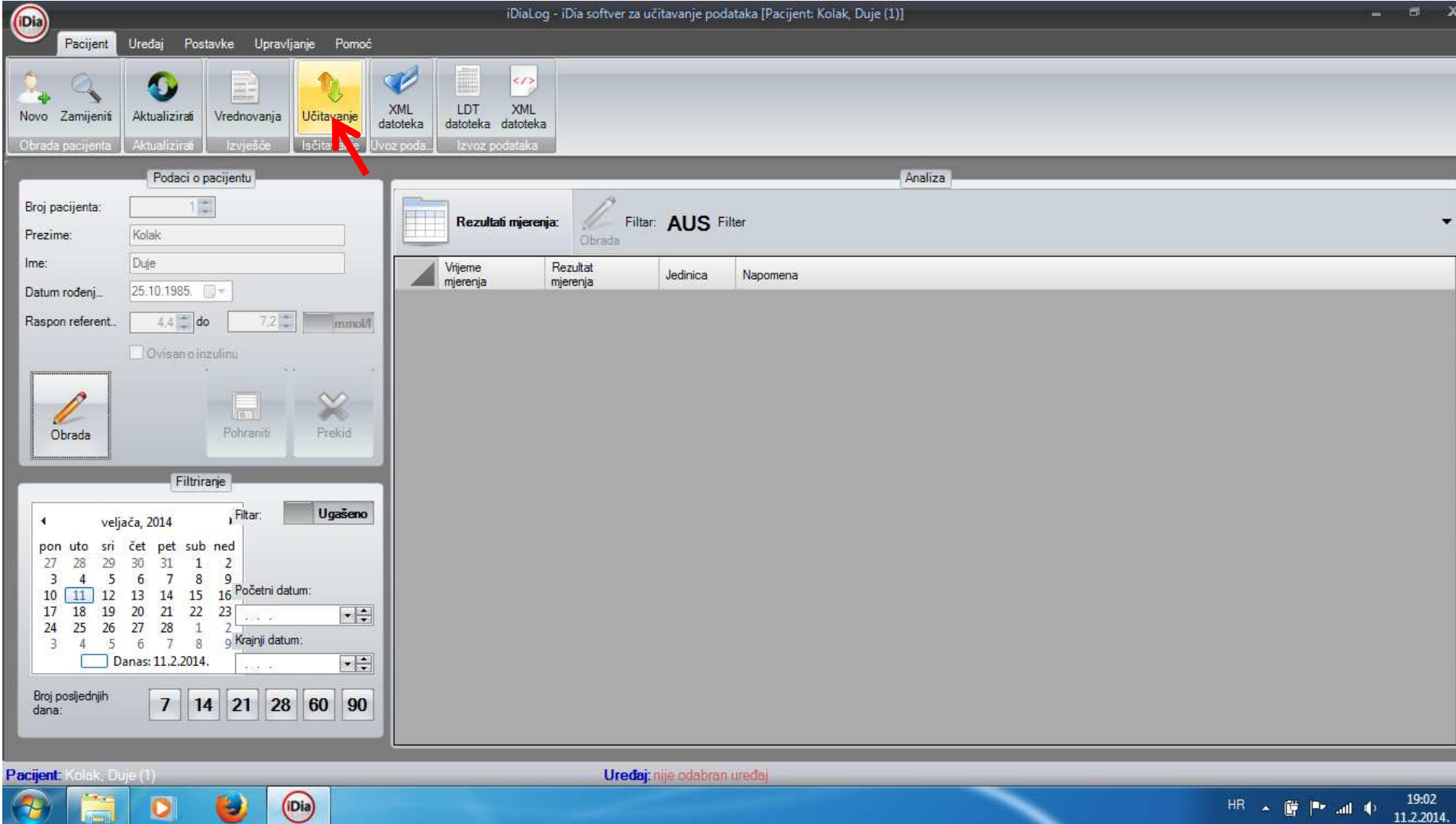

The screenshot shows the iDiaLog software interface. The title bar reads "iDiaLog - iDia softver za učitavanje podataka [Pacijent: Kolak, Duje (1)]". The menu bar includes "Pacijent", "Uređaj", "Postavke", "Upravljanje", and "Pomoć". The toolbar contains icons for "Novo", "Zamijeniš", "Aktualiziraj", "Vrednovanja", "Učitavanje" (highlighted with a red arrow), "XML datoteka", "LDT datoteka", and "XML datoteka". Below the toolbar, there are buttons for "Obrada pacijenta", "Aktualiziraj", "Izveštaje", "Iščitanje", "Uvoz poda", and "Izvoz podataka".

The main window is divided into two panes. The left pane, titled "Podaci o pacijentu", contains fields for "Broj pacijenta" (1), "Prezime" (Kolak), "Ime" (Duje), "Datum rođenj..." (25.10.1985), and "Raspon referent..." (4.4 do 7.2 mmol/l). It also has buttons for "Obrada", "Pohraniti", and "Prekid". The right pane, titled "Analiza", shows "Rezultati mjerenja" with a "Filter: AUS Filter" and a table with columns "Vrijeme mjerenja", "Rezultat mjerenja", "Jedinica", and "Napomena".

At the bottom, the status bar shows "Pacijent: Kolak, Duje (1)" and "Uređaj: nije odabran uređaj". The Windows taskbar at the very bottom shows the system clock at 19:02 on 11.2.2014.

20. Spojite USB kabel, izaberite iDia uređaja te kliknite na Učitavanje

iDiaLog - iDia softver za učitavanje podataka [Pacijent: Kolak, Duje (1)]

Pacijent Uređaj Postavke Upravljanje Pomoć

Učitavanje podataka iz mjernog uređaja

Opcije učitavanja

Tip uređaja: **iDia**

Jedinica: mmol/l

Učitavanje

Opcije dijagrama

Detaljni prikaz (u danima): 34

Prikaz vrijednosti

Označavanje normalnog područja

Status

Veza

Uređaj

Iščitavanje

Gotovo

Mjerne vrijednosti

Datum	Vrijeme	Rezultat mjerenja	Jedinica
20.11.2013.	14:47:00	7.3	mmol/l
20.11.2013.	9:39:00	5.2	mmol/l
20.11.2013.	9:36:00	4.5	mmol/l
20.11.2013.	9:36:00	4.0	mmol/l
20.11.2013.	9:25:00	5.3	mmol/l
20.11.2013.	9:24:00	5.2	mmol/l

Blutzuckerauswertung

Kolak, Duje [1]

Datum rođenja: 25.10.1985.

Zeit

Zoom

Rezultat obrade podataka

Rezultat učitavanja podataka:

0 Podatkovni slogovi već pohranjeni
11 novih pohranjenih slogova.

U redu

Pacijent: Kolak, Duje (1) Uređaj: nije odabran uređaj

19:03
11.2.2014.

IME-DC

Int. Medical Equipment Diabetes Care



***Za sve dodatne informacije, kontaktirati prodajnog
predstavnika na 099 2706250***